



Symfonia Kadry i Płace 2013

Specyfikacja zmian

- ◆ **Odświeżony interfejs użytkownika** 3
Rozwój wizerunkowy programu obejmuje odświeżenie interfejsu użytkownika. Wymieniona została ikona desktopowa programu, odświeżono i ujednolicono ikony aplikacyjne, dodano możliwość zmiany schematu kolorów aplikacji.
- ◆ **Obsługa przelewów elektronicznych** 3
Umożliwione zostało tworzenie i wysyłanie przelewów elektronicznych przy współpracy z programem **Symfonia e-Dokumenty**.
- ◆ **Rozliczanie zasiłków przy umowach cywilnoprawnych** 4
Dodana została obsługa zasiłków i ich rozliczania dla osób, które mają zawarte umowy cywilnoprawne. Wiąże się to z szeregiem zmian w elementach, wzorcach i raportach.
- ◆ **Rozwiązanie stosunku pracy i wyrejestrowanie ZWUA** 5
Akcje **Wyrejestrowanie ZWUA** oraz **Unieważnienie danych zestawu 'Zgłoszenie ZUA/ZZA'** będą realizowane zdarzeniem **Rozwiązanie stosunku pracy**.
- ◆ **Zestawy list płac i kart wynagrodzeń** 5
W trzech nowych zestawach dla list płac i kart wynagrodzeń zebrane zostały elementy potrzebne do zestawień ZUS, US i księgowania wynagrodzeń. Ponadto na liście wyboru w raportach zestawy porządkowane są alfabetycznie.
- ◆ **Definicje zdarzeń** 6
Dodany został nowy rodzaj akcji oraz nowe opcje ustawień.
- ◆ **Tytuł ubezpieczenia** 7
Zmieniony został sposób pobierania tytułu ubezpieczenia dla pracownika. Zamiast z wartości globalnej, pobierany będzie z danych kadrowych wzorców (element **Tytuł ubezpieczenia (zgłoszenie)**).
- ◆ **Prawa do katalogów i list płac** 7
Listy płac obecnie uwzględniają dostęp do pracowników na podstawie praw do katalogów. Oznacza to, że ograniczenie dostępu do katalogu spowoduje ograniczenie dostępu do list płac, na których znajdują się pracownicy z tego katalogu.
- ◆ **Zmiany w liczbie wyświetlanych elementów na liście płac** 7
Zniesione zostało ograniczenie liczby wyświetlanych elementów na oknie **Edycja list płac**.
- ◆ **Dane urzędów skarbowych** 7
Kartoteka **Urzędy skarbowe** została zaktualizowana na podstawie danych adresowych organów podatkowych opublikowanych przez Ministerstwo Finansów. Stan aktualny na dzień 31.12.2011 r.
- ◆ **Potrącenie zasiłku za nieterminowe dostarczenie zwolnienia lekarskiego** 8
Poprawiona została obsługa rozliczenia zasiłku chorobowego z potrąceniem za opóźnienie w dostarczeniu zwolnienia lekarskiego.
- ◆ **Zmiany w raportach** 8
- ◆ **Nowy raport – Pracownicy z wynagrodzeniem niższym niż minimalne** 8
Dodany został raport pozwalający utworzyć zestawienie informacji o pracownikach, których wynagrodzenie jest niższe niż minimalne i należy im się wyrównanie.

- ◆ **Nowy raport – Zaświadczenie płatnika składek ZUS Z-3a** 9
Dodany został raport tworzący wydruk dokumentu ZUS Z-3a.
- ◆ **Nowy raport – Zaliczka** 9
Dodany został raport **Zaliczka** tworzący wydruk dokumentu pobrania zaliczki przez pracownika na podstawie danych z zestawu kadrowego **Potrącenia zaliczek**.
- ◆ **Nowy raport – Poprawność danych zgłoszeniowych** 10
Dodany został raport sprawdzający poprawność danych w zestawach kadrowych **Zgłoszenie ZUA/ZZA** i **Wyrejestrowanie ZWUA**.
- ◆ **Raport – Przelewy** 11
Dodana została możliwość utworzenia przelewu elektronicznego do programu **Symfonia e-Dokumenty**.
- ◆ **Raport – Deklaracje ZUS – eksport zbiorczy** 11
Wydruk raportu zawiera obecnie bardziej szczegółowe informacje o poprawności danych w zestawach kadrowych **Zgłoszenie ZUA/ZZA** i **Wyrejestrowanie ZWUA**.
- ◆ **Raport – Zaświadczenie płatnika składek ZUS Z-3** 11
Wydruk raportu ZUS Z-3 został zaktualizowany do aktualnych wymagań zgodnie z rozporządzeniem Ministra Pracy i Polityki Społecznej z dnia 2 kwietnia 2012 r. w sprawie określenia dowodów stanowiących podstawę przyznania i wypłaty zasiłków z ubezpieczenia społecznego w razie choroby i macierzyństwa.
- ◆ **Raport – Dane kadrowe pracownika** 12
Na wydruku raportu kolumna **Data obowiązywania** została zmieniona na kolumny **Data od**, **Data do**.
- ◆ **Inne zmiany w raportach** 12
- ◆ **Nie używane raporty** 12
- ◆ **Inne zmiany** 13

● Odświeżony interfejs użytkownika

Rozwój wizerunkowy programu obejmuje odświeżenie interfejsu użytkownika. Wymieniona została ikona desktopowa programu, odświeżono i ujednociono ikony aplikacyjne, dodano możliwość zmiany schematu kolorów aplikacji.

Jako domyślny dostępny jest schemat charakterystyczny dla linii Symfonia. Istnieje możliwość ustawienia schematu systemowego korzystającego z ustawień systemu Windows.

● Obsługa przelewów elektronicznych

Umożliwione zostało tworzenie i wysyłanie przelewów elektronicznych przy współpracy z programem **Symfonia e-Dokumenty**.

W związku z tym zmodyfikowany został raport **Przelewy**. Dodane zostało do niego pole wyboru **Utwórz e-Przelew**, jest ono widoczne, gdy skonfigurowana jest współpraca z programem **Symfonia e-Dokumenty**.

W ustawieniach programu w grupie **Komunikacja** dodano ustawienia konfiguracji **Współpraca z Symfonia e-Dokumenty**.

Ustawienia współpracy wymagają podania firmy utworzonej w programie **Symfonia e-Dokumenty** oraz dołączenia użytkownikom programu **Symfonia Kadry i Płace** kont, na które będą logowani w programie **Symfonia e-Dokumenty**.

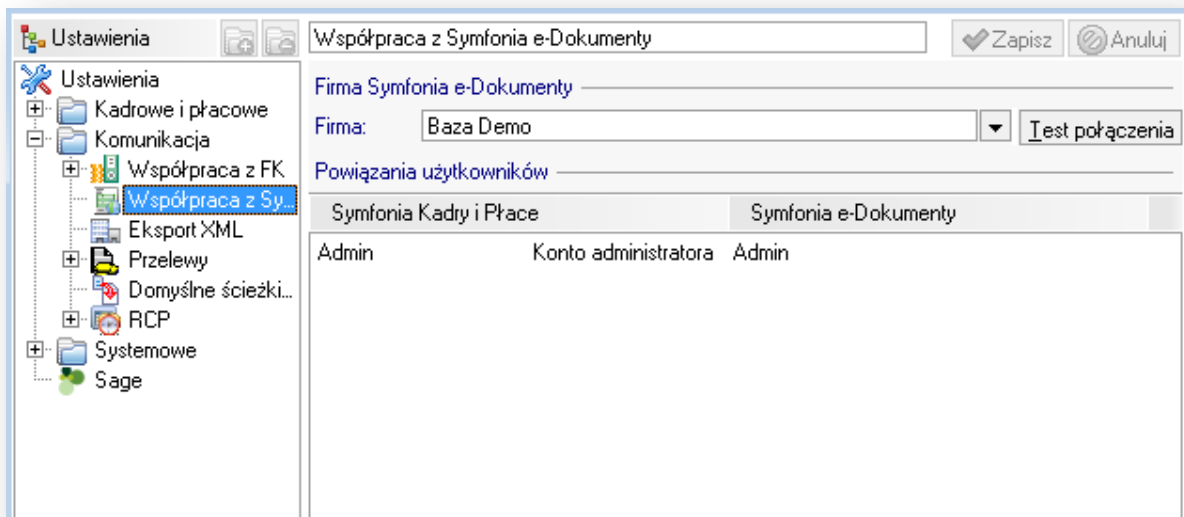

Na liście pracowników (Parametry wyświetlania) widoczna jest kolumna informująca czy dla pracownika został utworzony e-Przelew. Pracownicy z utworzonymi przelewami oznaczeni są ikoną .

Na oknie **Firma** na zakładce **System\Wartości domyślne** dodany został przycisk  pokazujący listę utworzonych przelewów elektronicznych w danym okresie.

Do menu podręcznego dla listy pracowników na oknie **Pracownicy** dodane zostało polecenie **Podgląd e-Przelewów** otwierające okno z listą przelewów zwykłych dla wybranych pracowników w danym okresie.

Dodana została kartoteka **e-Przelewy**, która zawiera wszystkie przelewy elektroniczne utworzone w programie **Symfonia Kadry i Płace** i przechowywane w programie **Symfonia e-Dokumenty**.

Okna podglądu przelewów mają taką samą funkcjonalność jak odpowiadające im okna w programie **Symfonia e-Dokumenty**, umożliwiają m.in. akceptowanie, odrzucanie i wysyłanie przelewów elektronicznych.

Synchronizacja informacji o utworzonych przelewach z programem **Symfonia e-Dokumenty** odbywa się w trakcie generowania przelewu elektronicznego lub przez wywołanie z menu podręcznego dla listy pracowników na oknie **Pracownicy** polecenia **Aktualizuj status e-Przelewów**.

● Rozliczanie zasiłków przy umowach cywilnoprawnych

Dodana została obsługa zasiłków i ich rozliczania dla osób, które mają zawarte umowy cywilnoprawne. Wiąże się to z szeregiem zmian w elementach, wzorcach i raportach.

Dodano:

- Element kadrowy: **Czy uwzględniać UCP w podstawach do chorobowego?** korzystający ze słownika **Tak/Nie** (domyślnie **Tak**). Element dołączony do zestawu kadrowego **Dane firmy**.
- Zdarzenie: **Zgłoszenie ZUS ZUA/ZZA**
- Zdarzenie: **Wyrejestrowanie ZUS ZWUA**

Dodane zostały nowe zestawy **Zgłoszenie ZUA/ZZA** i **Wyrejestrowanie ZWUA** (wcześniejsze zestawy zostały przeniesione do katalogu **Stare zestawy** z dopiskiem do nazwy **stare**).

Zgłoszenie ZUA/ZZA zawiera elementy:

- Zgłoszenie do ubezpieczeń
- zmiana/korekta danych o. ubezp.
- Tytuł ubezpieczenia (zgłoszenie)
- Tytuł ubezpieczenia (pomocniczy)
- Ustalone prawo do emerytury lub renty (zgłoszenie)
- Stopień niepełnosprawności
- Obowiązkowe ub.społeczne i zdrowotne
- Dobrowolne ub.społeczne i zdrowotne
- Wykonywany zawód
- Praca w szczególnych warunkach
- Dane o kasie chorych / NFZ
- Dane identyfikacyjne ZUA/ZZA/ZIUA

Wyrejestrowanie ZWUA zawiera elementy:

- Wyrejestrowanie z ub. sp. / zdr.
- korekta danych o. wyrej. z ub. sp. / zdr.
- Tytuł ubezpieczenia (zgłoszenie)
- Ustalone prawo do emerytury lub renty (zgłoszenie)
- Stopień niepełnosprawności
- Wyrej. z ubezpieczeń
- Dane identyfikacyjne ZWUA

Wypełnienie danych w tych zestawach jest istotne dla poprawnego naliczania zasiłków ZUS dla osób zatrudnionych na umowy cywilnoprawne.

Akcja **Zgłoszenie ZUA** w zdarzeniach podpisania umowy cywilnoprawnej została zmieniona na akcję warunkową o nazwie **Zgłoszenie ZUS ZUA/ZZA**.

Dodane zostały wzorce **Rozliczenie zasiłku chorobowego UCP**, **Rozliczenie zasiłku macierzyńskiego UCP**, **Rozliczenie zasiłku opiekuńczego UCP** zawierające składniki płacowe wykazujące zasiłek tylko od umów cywilnoprawnych.

Zdarzenia **Choroba**, **Choroba zawodowa**, **Pobyt w szpitalu**, **Wypadek przy pracy** mają dodatkową akcję warunkową przypisującą pracownikowi wzorzec **Rozliczenie zasiłku chorobowego UCP**, gdy pracownik posiada tylko umowę cywilnoprawną.

Zdarzenia **Opieka nad chorym członkiem rodziny**, **Opieka nad dzieckiem** mają dodatkową akcję warunkową przypisującą pracownikowi wzorzec **Rozliczenie zasiłku opiekuńczego UCP**, gdy pracownik posiada tylko umowę cywilnoprawną.

Zdarzenia **Dodatkowy urlop macierzyński**, **Urlop w związku z przysposobieniem dziecka**, **Dodatkowy urlop w związku z przysposobieniem dziecka**, **Urlop macierzyński**, **Urlop ojcowski**, **Zasiłek macierzyński w trakcie urlopu wychowawczego** mają dodatkową akcję warunkową przypisującą pracownikowi wzorzec **Rozliczenie zasiłku macierzyńskiego UCP**, gdy pracownik posiada tylko umowę cywilnoprawną.

W celu prawidłowego rozliczenia zasiłków dla pracowników zatrudnionych wyłącznie na umowy cywilnoprawne konieczne jest utworzenie okresu pomocniczego typu **Umowy cywilnoprawne zasiłki**.

Data zakończenia umowy powinna być określona, ponieważ okres obowiązywania umowy jest istotny dla wyliczenia podstawy zasiłku.

Uwaga: Program nie sprawdza poprawności wstawionej daty zakończenia obowiązywania umowy.

W przypadku, gdy pracownik pobiera zasiłek przez cały miesiąc należy ręcznie przypisać go do wzorca określającego sposób rozliczenia czyli **Płatność gotówką (um. cywilnoprawne)** lub **Płatność przelewem (um. cywilnoprawne)**.

Zmiany w raportach:

PIT-8C – wykazuje zasiłek chorobowy od UCP jako przychód z innych źródeł, gdy naliczony tylko z umów cywilnoprawnych. Rodzaj przychodu jest opisany jako „zasiłki pieniężne z ubezpieczenia społecznego”,

Zaświadczenie płatnika składek ZUS Z-3a – dodany został raport ZUS Z-3a,

ZUS ZUA – raport został dostosowany do zmian w rejestracji danych w zestawach,

ZUS ZWUA – raport został dostosowany do zmian w rejestracji danych w zestawach,

◆ Rozwiązanie stosunku pracy i wyrejestrowanie ZWUA

Akcje **Wyrejestrowanie ZWUA** oraz **Unieważnienie danych zestawu 'Zgłoszenie ZUA/ZZA'** będą realizowane zdarzeniem **Rozwiązanie stosunku pracy**.

Akcja **Wyrejestrowanie ZWUA** została usunięta ze zdarzeń:

- Zakończenie umowy o pracę
- Rozwiązanie umowy o pracę bez wypowiedzenia
- Rozwiązanie umowy o pracę z wypowiedzeniem
- Rozwiązanie umowy o pracę za porozumieniem stron
- Rozwiązanie umowy o pracę ze skróconym wypowiedzeniem
- Wygaśnięcie umowy o pracę

◆ Zestawy list płac i kart wynagrodzeń

W trzech nowych zestawach dla list płac i kart wynagrodzeń zebrane zostały elementy potrzebne do zestawień ZUS, US i księgowania wynagrodzeń. Ponadto na liście wyboru w raportach zestawy porządkowane są alfabetycznie.

Dodane zestawy:

- **Zestawienie łączne składek ZUS** z elementami:
 - podstawa składki na ubezpieczenie emerytalne i rentowe,
 - podstawa wymiaru składki na ub. emer. i rent.,
 - podstawa wymiaru składki na ub. chorobowe i wypadkowe,
 - składka na ubezpieczenie emerytalne,
 - składka na ubezpieczenie rentowe,
 - składka na ubezpieczenie chorobowe,
 - składka na ubezpieczenie wypadkowe,
 - składka na ub. emer. finans. przez ubezpieczonego,
 - składka na ub. rent. finans. przez ubezpieczonego,
 - składka na ub. chor. finans. przez ubezpieczonego,
 - składka na ub. emer. finans. przez płatnika składek,
 - składka na ub. rent. finans. Przez płatnika składek,
 - składka na ub. wyp. finans. przez płatnika składek,
 - składka na ub. emer. finans. przez budżet państwa,
 - składka na ub. rent. finans. przez budżet państwa,
 - składka na ub. społ. finans. przez budżet państwa,
 - składka na ubezpieczenia społeczne,
 - kwota wypłaconych świadczeń z ubezpieczenia chorobowego,
 - kwota wypłaconych świadczeń z ubezpieczenia wypadkowego,
 - podstawa wymiaru tylko na ub. zdrow.,

- podstawa składki na ubezpieczenie zdrowotne,
- składka na ubezpieczenie zdrowotne,
- składka na ub. zdrowotne płatna z budżetu państwa,
- składka na Fundusz Emerytur Pomostowych za pracownika,
- składka na Fundusz Pracy za pracownika,
- składka na FGŚP za pracownika,
- **Zestawienia podatkowe** z elementami:
 - przychód opodatkowany,
 - miesięczne koszty uzyskania,
 - miesięczne koszty uzyskania uwzględnione,
 - miesięczna ulga podatkowa,
 - miesięczna ulga podatkowa uwzględniona,
 - przychód z umów cywilnoprawnych,
 - koszty uzyskania od umów cywilno-prawnych,
 - zaliczka na p. doch. odprowadzona do US,
 - zaliczka na p. doch. odpr. do US od um. cyw.-pr.,
 - zaliczka na p. doch. odpr. do US od praw autorskich z ZUS,
 - zaliczka na p. doch. odpr. do US od um. art. 13 pkt 7,
 - zaliczka na p. doch. odpr. do US od um. art. 13 pkt 9,
 - składka na ub. społ. finans. przez ubezpieczonego,
 - składka na ubezpieczenie zdrowotne naliczona,
- **Zestawienie do księgowania wynagrodzeń** z elementami:
 - kwota brutto (bez uwzgl. zasiłków),
 - składka na ub. społ. finans. przez ubezpieczonego,
 - składka na ub. zdrowotne (u. o pracę),
 - zaliczka na p. doch. odprowadzona do US,
 - potrącenia (ogółem),
 - zaliczki (ogółem),
 - zasiłki opodatkowane (ogółem),
 - składka na ub. społ. finans. przez płatnika składek.
 - składka na Fundusz Pracy za pracownika,
 - składka na FGŚP za pracownika,
 - składka na Fundusz Emerytur Pomostowych za pracownika.

We wszystkich zestawach **List płac** i **Kart wynagrodzeń** element **zasiłki (ogółem)** został zastąpiony elementem **zasiłki opodatkowane (ogółem)**.

Element **zasiłki opodatkowane (ogółem)** sumuje wyłącznie zasiłki podlegające opodatkowaniu, natomiast element **zasiłki (ogółem)** sumuje również zasiłki nieopodatkowane.

Do zestawów list płac: **Lista płac skrócona + umowy**, **Lista płac podstawowa + umowy**, **Lista płac standardowa + umowy**, **Lista płac rozbudowana + umowy**, **Lista wypłat z umów cywilnoprawnych** dodany został element **Zasiłki nieopodatkowane (ogółem)**,

Do zestawów kart wynagrodzeń: **Karta wynagrodzeń skrócona + umowy**, **Karta wynagrodzeń podstawowa + umowy**, **Karta wynagrodzeń standardowa + umowy**, **Karta wynagrodzeń z umów cywilnoprawnych** dodany został element **Zasiłki nieopodatkowane (ogółem)**.

◆ Definicje zdarzeń

Dodany został nowy rodzaj akcji oraz nowe opcje ustawień.

Dodany został nowy rodzaj akcji **Unieważnienie wartości elementów zestawu kadrowego** dla definicji zdarzeń. Umożliwia on ustawienie końcowej daty dla wszystkich elementów w zestawie kadrowym.

Dodana została opcja **Ustaw końcową datę obowiązywania wartości kadrowej** dla definicji akcji rodzaju **Wypełnienie zestawu danych kadrowych**. Pozwala ona zamknąć wstawiane dane kadrowe z datą zakończenia zdarzenia.

Dla tego rodzaju definicji akcji została dodana również opcja **Zawsze dodawaj nową wartość jeżeli jest wymagana**.

Na zakładce definicji zdarzenia **Zasoby** dodana została opcja **Inicjalizuj bilans gdy brak wartości** umożliwiająca wstawienie zdarzenia, gdy nie są zainicjalizowane bilanse, w których rejestrowane są zasoby.

● Tytuł ubezpieczenia

Zmieniony został sposób pobierania tytułu ubezpieczenia dla pracownika. Zamiast z wartości globalnej, pobierany będzie z danych kadrowych wzorców (element **Tytuł ubezpieczenia (zgłoszenie)**).

Element **Tytuł ubezpieczenia (pomocniczy)** będzie pobierany dla wzorców rozliczanych w okresach pomocniczych.

● Prawa do katalogów i list płac

Listy płac obecnie uwzględniają dostęp do pracowników na podstawie praw do katalogów. Oznacza to, że ograniczenie dostępu do katalogu spowoduje ograniczenie dostępu do list płac, na których znajdują się pracownicy z tego katalogu.

Należy pamiętać, że jeśli ustawiony został **Zakaz dostępu** to użytkownik nie będzie widział ani katalogów, ani pracowników w nich się znajdujących.

W związku z tym, że w korzeniu drzewka (Katalog pracowników) wyświetlani są wszyscy pracownicy zaleca się ustawienie dostępu do niego, jako **Odczyt podkatalogów**, aby widoczna była struktura katalogów bez wyświetlania wszystkich pracowników w korzeniu drzewa.

● Zmiany w liczbie wyświetlanych elementów na liście płac

Zniesione zostało ograniczenie liczby wyświetlanych elementów na oknie **Edycja list płac**.

Na oknie **Właściwości listy płac** na zakładce **Zestawy** można oznaczyć dowolną ilość elementów. Jeśli żaden element nie został zaznaczony wyświetlona zostanie domyślna liczba elementów definiowana w oknie **Wyświetlanie wszystkich list płac** (ustawienie początkowe to 20 elementów).

Kolumny wyświetlane na oknie **Edycja listy płac** są sumą z ustawień dla **Właściwości listy płac**, **Wyświetlanie wszystkich listy płac** oraz **Wyświetlanie listy płac**. Elementy kadrowe i płacowe definiowane w ustawieniach wyświetlania list prezentowane będą w pierwszej kolejności

● Dane urzędów skarbowych

Kartoteka **Urzędy skarbowe** została zaktualizowana na podstawie danych adresowych organów podatkowych opublikowanych przez Ministerstwo Finansów. Stan aktualny na dzień 31.12.2011 r.

Zmienione zostały dane następujących urzędów:

- Urząd Skarbowy Kamień Pomorski
- Urząd Skarbowy Olesno
- Urząd Skarbowy Żary
- Lubuski Urząd Skarbowy Zielona Góra
- Urząd Skarbowy Wieruszów
- Urząd Skarbowy Warszawa-Mokotów
- Urząd Skarbowy Kluczbork
- Urząd Skarbowy Oleśnica
- Urząd Skarbowy Grajewo
- Urząd Skarbowy Czechowice-Dziedzice
- Świętokrzyski Urząd Skarbowy Kielce
- Drugi Śląski Urząd Skarbowy Bielsko-Biała
- Pierwszy Urząd Skarbowy Kalisz
- Urząd Skarbowy Poznań-Winogrody
- Urząd Skarbowy Kamienna Góra

● Potrącenie zasiłku za nieterminowe dostarczenie zwolnienia lekarskiego

Poprawiona została obsługa rozliczenia zasiłku chorobowego z potrąceniem za dostarczenie zwolnienia lekarskiego po terminie.

Do elementu zgrupowanego **Rozliczenie zasiłku**, oraz elementu **Rozliczenie wyrównania zasiłku** dodane zostały atrybuty:

- **liczba dni opóźnienia w dostarczeniu zwolnienia lekarskie.**
- **potrącenie za nieterminowe zwolnienie**

● Zmiany w raportach

● Nowy raport – Pracownicy z wynagrodzeniem niższym niż minimalne

Dodany został raport pozwalający utworzyć zestawienie informacji o pracownikach, których wynagrodzenie jest niższe niż minimalne i należy im się wyrównanie.

Raport wykonywany jest z okna **Pracownicy**, dla wybranego okresu (bazowego, podatkowego lub ZUS).

Na potrzeby raportu dodano:

- klasę elementów: **Wchodzi do ustalenia minimalnego wynagrodzenia** z elementami: Dodatek funkcyjny, dodatek funkcyjny kwotowy, dodatek stażowy, inne nieobecności płatne, Łączne potrącenie wynagr. za urlop ze stałych, Łączne wynagrodzenie za urlop, nagroda, potrącenie premii, potrącenie premii [%], premia [%], Premia I w pier. niep. mies. zat., premia I, premia II, premia III, Premia kwartalna, Premia kwartalna [%], premia niewchodząca do śr. urlopowej, Premia regulaminowa, Premie rozłożone w czasie, prowizje (ogółem), świadczenia w naturze, wynagrodzenia zasadnicze (ogółem), Wynagrodzenie godzinowe (warunkowe), wynagrodzenie przestojowe, Wynagrodzenie za godz. przepracowane mimo potrąceń, Wyrównanie potrąceń przewyższających podstawę,
- klasę zdarzeń: **Nieobecności pomniejszające czas pracy dla minimalnego wynagrodzenia** ze zdarzeniami: Choroba, Choroba zawodowa, Dodatkowy urlop macierzyński, Dodatkowy urlop macierzyński łączony z pracą, Dodatkowy urlop w związku z przysposobieniem dziecka, Nieobecność całodzienna nieusprawiedliwiona, Nieobecność całodzienna usprawiedliwiona niepłatna, Nieobecność nieusprawiedliwiona godzinowa, Nieobecność usprawiedliwiona godzinowa niepłatna, Opieka nad chorym członkiem rodziny, Opieka nad dzieckiem, Pobyt w szpitalu, Urlop bezpłatny, Urlop macierzyński, Urlop ojcowski, Urlop w związku z przysposobieniem dziecka, Wypadek przy pracy, Zasiłek macierzyński w trakcie urlopu wychowawczego,
- element płacowy: **Stawka za godzinę z minimalnego wynagrodzenia**,
- element płacowy: **liczba godzin przepracowanych do minimalnego wynagrodzenia**,
- element płacowy: **podstawa do ustalenia minimalnego wynagrodzenia**,
- element kadrowy: **Pierwsza praca pracownika zgodnie z Art. 6 pkt. 2** dodany do zestawu kadrowego **Przebieg zatrudnienia u poprzednich pracodawców**,
- element płacowy: **Kwota dopełnienia do minimalnego wynagrodzenia**,
- element płacowy: **Stawka za godzinę do wyrównania minimalnego wynagrodzenia**.

Więcej informacji w dokumencie **Raport - Pracownicy z wynagrodzeniem niższym niż minimalne.pdf**.

Nowy raport – Zaświadczenie płatnika składek ZUS Z-3a

Dodany został raport tworzący wydruk dokumentu ZUS Z-3a.

Dialogowe okno konfiguracji raportu. Zawiera następujące elementy:

- Data wykonania: 2012-01-31
- Okres pobierania informacji o zaświadczeniu lekarskim: od 2012-01-01 do 2012-01-31
- Wprowadzanie danych:
- Pkt 5 i 6 - Prezentuj okresy tylko z danego roku:
- Pkt 13 - Prezentuj informacje dotyczące liczby dni:
- Drukuj tylko podstawy z ostatnich 12 miesięcy:
- Drukuj adres tymczasowy pracownika:
- Drukuj rachunek bankowy pracownika:
- Drukuj pouczenie:
- Przyciski: Wykonaj, Anuluj

Więcej informacji w dokumencie **Raport – Zaświadczenie płatnika składek ZUS Z-3a.pdf**.

Nowy raport – Zaliczka

Dodany został raport **Zaliczka** tworzący wydruk dokumentu pobrania zaliczki przez pracownika na podstawie danych z zestawu kadrowego **Potrącenia zaliczek**.

Raport wykonywany jest, jako domyślna akcja zdarzenia **Rejestracja potrącenia zaliczek pieniężnych**, ale można go też uruchomić dla wybranych na liście pracowników. Raport umożliwia wybór zaliczek do wydruku.

Dialogowe okno konfiguracji raportu. Zawiera następujące elementy:

- Data od: 2012-01-01 do 2012-01-31
- Tabela z listą zaliczek:

	Pracownik	Data zaliczki	Kwota zaliczki	Cel zaliczki
<input checked="" type="checkbox"/>	Równiak Daniel	2012-01-09	200,00 zł	Wyjazd służbowy
<input checked="" type="checkbox"/>	Równiak Daniel	2012-01-11	250,00 zł	Zakup paliwa

- Wyświetlenie wyników raportu w programie Symfonia:
- Wyświetlenie wyników raportu w programie MS Office:
- Przyciski: Wykonaj, Anuluj, Ustawienia wydruku

Raport wykorzystuje nowe style pisma dla wydruku graficznego.

Więcej informacji o raporcie w dokumencie **Raport – Zaliczka.pdf**.

Nowy raport – Poprawność danych zgłoszeniowych

Dodany został raport sprawdzający poprawność danych w zestawach kadrowych **Zgłoszenie ZUA/ZZA** i **Wyrejestrowanie ZWUA**.

Służy on do sprawdzenia poprawności danych w zestawach kadrowych **Zgłoszenie ZUA/ZZA** i **Wyrejestrowanie ZWUA**, są one istotne dla poprawnego generowania deklaracji zgłoszeniowych.

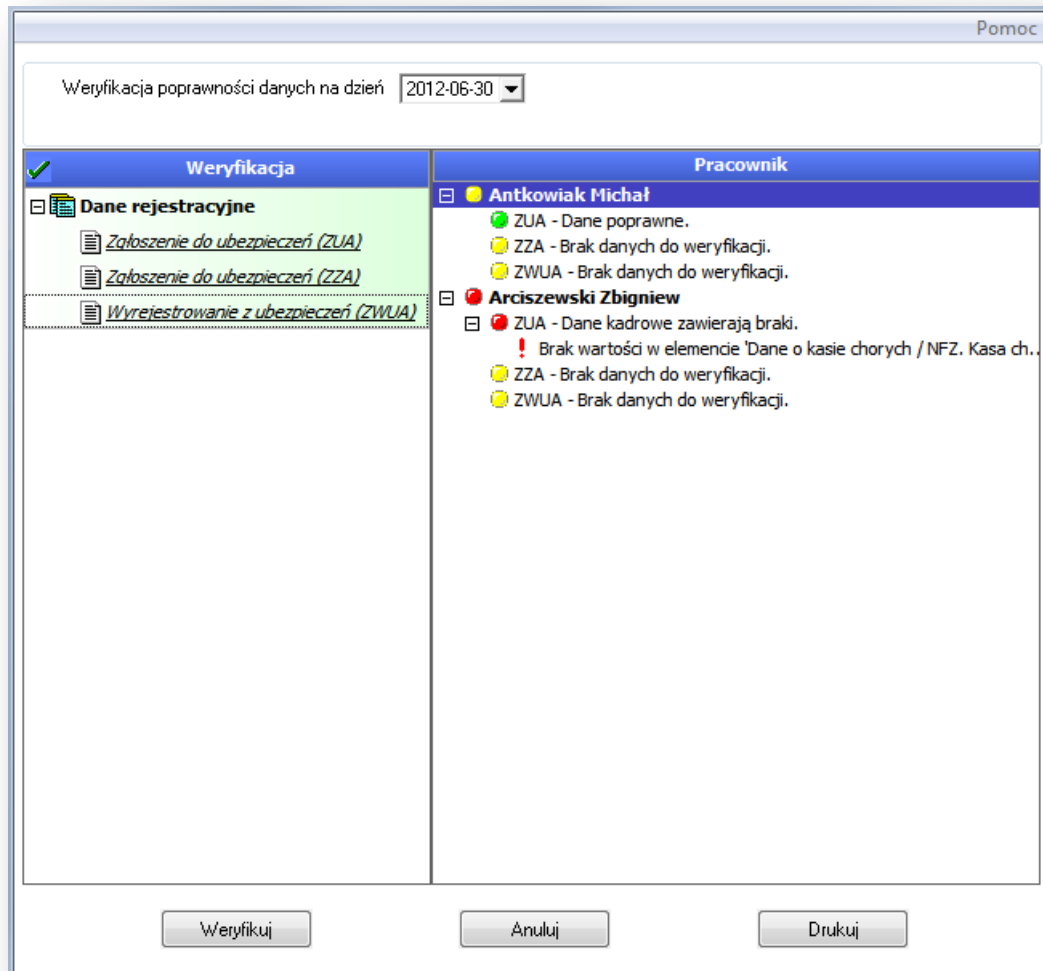

Po zaznaczeniu (w kolumnie **Weryfikacja**) danych do sprawdzenia i kliknięciu przycisku **Weryfikuj** program zanalizuje dane pracowników na liście i zasygnalizuje ich poprawność.

Więcej informacji można znaleźć w dokumencie **Raport – Poprawność danych zgłoszeniowych.pdf**.

● Raport – Przelewy

Dodana została możliwość utworzenia przelewu elektronicznego do programu **Symfonia e-Dokumenty**. Zmienione zostało okno ustawień raportu **Przelewy**.

Okresy od 2012-01 do 2012-01

Wszystkie okresy z danego miesiąca bazowego

Okres bazowy	Nazwa	Okres podatkowy	Okres ZUS
<input checked="" type="checkbox"/> 2012 Styczeń	podstawowy	2012 Styczeń	2012 Styczeń

1 Ilość wybranych okresów

Data przelewu 2012-05-31

Rodzaj przelewu

Utwórz e-Przelew

Dwa odcinki przelewu

Dla pracowników

Wybierz przelewy

Dla US

Nie przeliczaj systemu wynagrodzeń

Dla ZUS

Termin realizacji pomiędzy 2012-01-01 2012-01-01

OK Anuluj Ustawienia wydruku

Dodane zostało pole wyboru **Utwórz e-Przelew**. Wykonanie raportu z zaznaczoną opcją spowoduje utworzenie przelewu elektronicznego w programie **Symfonia e-Dokumenty**. Uproszczone zostały opcje wyboru rodzaju przelewu.

Więcej informacji można znaleźć w dokumencie **Raport – Przelewy.pdf**.

● Raport – Deklaracje ZUS – eksport zbiorczy

Wydruk raportu zawiera obecnie bardziej szczegółowe informacje o poprawności danych w zestawach kadrowych **Zgłoszenie ZUA/ZZA** i **Wyrejestrowanie ZWUA**.

● Raport – Zaświadczenie płatnika składek ZUS Z-3

Wydruk raportu ZUS Z-3 został zaktualizowany do aktualnych wymagań zgodnie z rozporządzeniem Ministra Pracy i Polityki Społecznej z dnia 2 kwietnia 2012 r. w sprawie określenia dowodów stanowiących podstawę przyznania i wypłaty zasiłków z ubezpieczenia społecznego w razie choroby i macierzyństwa.

Usunięte zostało pole z numerem NIP pracownika.
Dodane zostały punkty 10 i 11.

Dodana została opcja **Pkt 12 Prezentuj podstawy niewchodzące do średniej**.

Dodana została opcja **Drukuj rachunek bankowy pracownika** umożliwiająca wybór czy numer konta bankowego pracownika ma być uzupełniony na wydruku.

Data wykonania

Okres pobierania informacji o zaświadczeniu lekarskim
od do

Wprowadzanie danych

Pkt 6 i 7 - Prezentuj okresy tylko z danego roku

Pkt 12 - Prezentuj podstawy niewchodzące do średniej

Pkt 13-15 - Prezentuj kolumny dotyczące liczby dni

Drukuj tylko podstawy z ostatnich 12 miesięcy

Drukuj adres tymczasowy pracownika

Drukuj rachunek bankowy pracownika

Drukuj pouczenie

● Raport – Dane kadrowe pracownika

Na wydruku raportu kolumna **Data obowiązywania** została zmieniona na kolumny **Data od**, **Data do**.
Wiersze nie zawierające danych nie będą drukowane.
Wiersze zawierające identyczne dane będą grupowane.

● Inne zmiany w raportach

W następujących raportach:

- **Wystąpienie zdarzeń** – poprawiony został błąd wydruku raportu **Wystąpienie zdarzeń**, gdy na liście występuje kilku pracowników o tym samym imieniu i nazwisku,
- **PIT-11** – zmieniony został algorytm wyliczania pozycji 36 na druku PIT-11 tak by kwota kosztów uzyskania była wyliczana bez uwzględnienia zasiłków,
- **Karta pracownika. Zestawienie zbiorcze** – ustawienie w polu **Data wydruku** uwzględniane jest przy wykonaniu raportu,
- **Karta ewidencji czasu pracy** – poprawione zostało wykazywanie na raporcie zdarzenia **Opieka nad dzieckiem**; wykazywanie faktycznego czasu pracy w godzinach, gdy występuje kilka nieobecności w ciągu jednego dnia; wyświetlanie czasu pracy, gdy wybieramy prezentację w godzinach i minutach a czas pracy to pełne godziny,
- **Aktualizacja Podstawy urlopu / zasiłku** – poprawione zostało wykonanie raportu dla sytuacji, gdy pracownik ma aneks do umowy,
- **Wniosek o udzielenie urlopu macierzyńskiego** – poprawiona została treść wniosku o urlop ojcowski,
- **Świadectwo pracy** – poprawione zostało wykazywanie nieobecności całodiennej nieusprawiedliwionej pochodzącej ze zdarzenia **Nieobecność całodzienna nieusprawiedliwiona**, zmieniono oznaczenie braku wartości na „nie dotyczy”,
- **ZUS ZIUA eksport** – poprawiony został błąd uniemożliwiający wysłanie zgłoszenia dla cudzoziemca nieposiadającego numeru PESEL, który zmienił numer paszportu,
- **ZUS ZUA eksport** – poprawione zostało tworzenie zgłoszenia, gdy zmieniło się ustawienie danych firmy **Osoba fizyczna**,
- **ZUS ZUA eksport** – rozwiązany został problem uniemożliwiający wysłanie zgłoszenia przez osobę fizyczną prowadzącą działalność gospodarczą,
- **ZUS ZWUA eksport** – rozwiązany został problem uniemożliwiający wysłanie zgłoszenia przez osobę fizyczną prowadzącą działalność gospodarczą,
- poprawiony został układ i wygląd wydruku raportów **Świadectwo pracy** oraz **Zaświadczenie o zatrudnieniu**. Na ich potrzeby dodane zostały nowe style pisma dla wydruku.

● Nieużywane raporty

Następujące raporty zostały przeniesione do nieużywanych:

- raport **Zastępcza asygnata zasiłkowa ZUS Z-7**
- raport **ZUS Z-17(karta zasiłkowa)**

◆ Inne zmiany

- Dodane zostały nowe wartości dla elementu kadrowego **wskaźnik waloryzacji podstawy wymiaru zasiłku** chorobowego dla II kwartału (106,6%) i III kwartału (106,7%) roku 2012.
- Dodana została nowa wartość dla elementu kadrowego **Kwota najniższej emerytury** od 01.03.2012 wysokości 799,18 zł.
- Dodana została nowa wartość dla elementu **Kwota przeciętnego miesięcznego wyn. w poprzednim kwartale** dla IV kwartału roku 2011 (3586,75 zł) oraz dla I kwartału roku 2012 (3646,09 zł).
- Poprawione zostało wykazywanie kwoty wynagrodzenia godzinowego na elemencie **Umowa o pracę. Kwota wynagrodzenia za godzinę**, gdy pracownik został zatrudniony w trakcie miesiąca.
- Rozwiązano problem uniemożliwiający edycję danych na zestawie kadrowym z transakcją oraz potrąceniem.
- Poprawiony został problem z niedziałającymi definicjami wyszukiwania pracowników.
- Poprawione zostało wyliczanie wynagrodzenia za urlop okolicznościowy, gdy obecne są godziny nadliczbowe lub praca poza harmonogramem.
- Elementy **Potrącenia (ogółem)** i **Potrącenia, zaliczki (ogółem)** nie są już sumowane przy umowach cywilnoprawnych.
- Poprawiona została obsługa sytuacji, gdy pracownik ma potrącenia z tytułem wykonawczym przekraczające podstawę wymiaru składki na ubezpieczenie emerytalne i rentowe i wykazywana jest kwota ujemna.
- z zestawu **Lista wypłat z umów cywilnoprawnych** usunięty został element **zaliczka na p. doch. odpr. do US od art.13 pkt 7 – rada nad,**
- z zestawu **Karta wynagrodzeń z umów cywilnoprawnych** usunięty został element **zaliczka na p. doch. odpr. do US od art.13 pkt 7- rada nad,**
- Dodany został nowy zestaw **Zgłoszenie ZIUA** z elementami: **zmiana/korekta danych o. ubezp. ZIUA, PESEL, NIP, Dowód tożsamości, Dane osobowe, Urodzony, Dane identyfikacyjne ZUA/ZZA/ZIUA.**